Commune
d'Obermorschwiller
68130

www.obermorschwiller.fr
Tél. : 03 89 07 40 18
Fax : 03 89 07 82 35
mairie.obermorschwiller@wanadoo.fr

Le 8 juillet 2023

BULLETIN COMMUNAL N° 71 / 23

Le Mot du Maire

Chers concitoyennes et concitoyens,

Les enjeux de l'eau restent préoccupants vu les épisodes récurrents de sécheresse que nous connaissons. Il s'agit de protéger cette ressource à tous les niveaux et surtout d'utiliser dans la mesure du possible l'eau de pluie après récupération. Aussi, nous sommes toutes et tous invités à faire des grandes économies à travers de petits gestes. C'est à ce prix que nous agissons par solidarité pour les communes en difficulté d'approvisionnement en eau ainsi que pour la protection de notre environnement.

L'été, avec son lot de manifestations pour petits et grands, est arrivé. Vous trouverez autant dans le catalogue de l'office de tourisme que dans celui de la Communauté de Communes Sundgau des idées de balades et d'activités pour découvrir et redécouvrir le patrimoine naturel, historique et culturel de notre cher Sundgau.

La ville d'Altkirch, outre la piscine, propose des spectacles de rues gratuits, des animations du 14 juillet et une grande fête populaire du vélo sera organisée à l'occasion de l'arrivée de l'étape Tagolsheim-Altkirch du Tour d'Alsace.

Nous vous souhaitons un très bel été de retrouvailles et de partage !

Georges Riss

Les délibérations du Conseil Municipal

Séances du 17 janvier, 29 mars et 9 juin 2023.
Extraits :

1 – COMPTE ADMINISTRATIF 2022

Le Conseil, sous la présidence de M. HIGELIN, donne acte au Maire de la présentation faite des comptes administratifs 2022, vote et arrête les résultats définitifs de clôture résumés ci-dessous :

Total/section	*Dépenses*	*Recettes*	*Résultat*
Fonctionnement	331 142,85	548 287,47	+ 217 144,62
Investissement	291 390,44	311 791,42	+ 20 400,98
Résultat de clôture	**622 533,29**	**860 078,89**	**+ 237 545,60**

Le Conseil municipal décide, à l'unanimité, d'affecter la totalité des résultats à la section de fonctionnement et d'investissement correspondante des budgets primitifs 2023.

2 – BUDGET PRIMITIF 2023

Après discussion, le Conseil municipal vote à l'unanimité le BP 2023 équilibré en recettes et en dépenses, sans augmentation des taxes, soit :

- Section de Fonctionnement : 551 344,62 €
- Section d'Investissement : 772 300,00 €

- **Maintien des taux d'imposition des différentes taxes cependant additionnés de la taxe départementale :**

Désignation des taxes	*Base d'imposition*	*Taux fixés*	*Produit (€)*
Taxe d'habitation	20 243 €	18,6 %	3 983 €
Taxe foncière bâti	360 503 €	24,42 %	96 312 €
Taxe foncière non bâti	34 798 €	55,12 %	20 531 €
Total			**120 826 €**

Le Conseil vote le détail des subventions accordées en faveur des associations du village pour un montant de 4 000 €.

- **Financement des établissements publics de coopération intercommunale :**

Brigade Verte : 3 000 €
SIAS Emlingen : 28 000 €
SIGFRA : 2 000 €

- **Taxe sur les logements vacants :**

Suite à la réduction et suppression progressive de la taxe d'habitation, le code général des impôts autorise une taxe sur les logements vacants. Sur proposition du Maire, le Conseil municipal, à l'unanimité approuve cette taxe à partir de 2024.

- **État de la dette au 01.01.2023 :**

L'encours total de 3 emprunts contractés (capital et intérêts) pour financer des acquisitions et les travaux réalisés, à savoir : l'atelier communal, la rue des Prés et la retenue d'eau s'élève à 203 523 €

3 – LOCATION DE LA CHASSE COMMUNALE

Une nouvelle période du bail de chasse entrera en vigueur du 2 février 2024 au 1er février 2033.
Le produit de la location de la chasse est abandonné à la commune lorsqu'il en a été expressément décidé ainsi par les deux tiers au moins des propriétaires représentant les deux tiers au moins des fonds situés sur le territoire communal.
Le Conseil municipal a décidé de consulter les propriétaires. En cas de réponse favorable, le produit de la chasse sera affecté à la couverture des cotisations obligatoires pour les propriétaires des assurances accident agricole.
Comme membres des 2 commissions de chasse ont été nommés : MM. Michel VONAU, Jean-Yves ENDERLIN et le Maire.

4 – AVANT-PROJET MODIFIÉ DE RÉNOVATION ET D'EXTENSION DE LA SALLE COMMUNALE

L'avant-projet initial ayant connu une évolution défavorable en matière de coût, il avait été demandé à l'architecte de redimensionner le projet. L'avant-projet définitif a été arrêté à 840 000 € H.T., honoraires, bureau de contrôle et divers inclus. Le Conseil charge le Maire de solliciter un taux de subvention maximal auprès de l'État et de l'ensemble des organisme publics dédiés.
Dans ce contexte, le Conseil approuve la signature d'un Contrat de territoire Sud-Alsace avec la Collectivité européenne d'Alsace pour le projet qui relève de la cohésion sociale.

5 – PLAN D'ALIGNEMENT

Après avoir pris connaissance du rapport complet et des observations des propriétaires relatifs à l'enquête publique concernant un plan d'alignement des rues de l'Église, du Paradis, la ruelle de l'Église et le chemin de Wahlbach, le Conseil municipal approuve les conclusions de l'enquêteur.
Par ces motifs, le plan d'alignement, dressé par le cabinet Ostermann, est adopté à la majorité absolue.
Le Conseil municipal a fixé le prix d'acquisition des parcelles à 10 €/m^2, frais d'acte à la charge de la commune.
La surface totale à acquérir par la commune est de 276 m^2, répartie sur 13 propriétés différentes soit, en moyenne 21 m^2/propriétaire.

6 – EMPLOI JEUNES ÉTÉ 2023

Pour permettre à des jeunes gens d'avoir une première approche du travail, le Conseil municipal approuve la création de 3 postes à temps partiel de 35 heures répartis sur 2 semaines pendant la saison estivale.

7 – AUTORISATION D'ESTER EN JUSTICE

En raison d'un recours déposé par un particulier au tribunal administratif de Strasbourg pour excès de pouvoir, le Conseil municipal autorise le Maire à :

- défendre toutes les actions en justice intentées contre la commune devant toutes les juridictions, y compris en appel, et à l'exception des cas où elle serait attraite devant une juridiction pénale.

- intenter des actions en justice dans le cas où la commune serait demanderesse notamment dans toutes les procédures de référés, en cas de délais de péremption ou dans le cas où elle serait amenée à se constituer partie civile.

COMMUNICATIONS DE LA MAIRIE

Le bien-vivre ensemble

Dépôts de déchets sauvages

Le dépôt ou abandon d'ordures, de déchets, matériaux ou d'objets hors des emplacements autorisés est verbalisable de 135 €. À chaque déchet trouvé une enquête est ouverte par la Brigade Verte.

Collecte des déchets

Pour rappel, les sacs jaunes ou bacs doivent être présentés devant votre domicile la veille de la collecte à partir de 18h.

Tapage nocturne

Pour des raisons de tapage nocturne, un arrêté municipal interdit les rassemblements de personnes entre 21h et 6h du matin ainsi que la consommation de boissons alcoolisées sur le domaine communal situé autour de l'église (cour de l'école, cimetière, parvis de l'église, mairie).

Nuisances sonores et tontes

Bien vivre ensemble, c'est aussi respecter le calme et la tranquillité de son voisinage. Avec le retour de la belle saison, les tondeuses à gazon reprennent du service. Il faut rappeler que la tonte est interdite le dimanche, en semaine pendant les heures de repas (de 12h à 13h30) et tardivement en soirée (après 20h).

Secrétariat de Mairie

HORAIRES D'OUVERTURE DE LA MAIRIE AU PUBLIC

lundi	de	16h à 19h
mardi	de	8h30 à 12h
jeudi	de	8h30 à 12h
vendredi	de	8h30 à 12h

Suivez l'actualité de votre village sur le site officiel : ***www.obermorschwiller.fr***

Le secrétariat de mairie sera fermé du 17 au 28 juillet 2023 et du 14 au 18 août 2023.

Pour les cas urgents, prière de téléphoner au 03 89 07 83 78.

CNI & PASSEPORTS

PRISE DE RENDEZ-VOUS ET DOSSIER EN LIGNE

1

Rendez-vous sur le site de la Ville d'Altkirch :
www.altkirch-alsace.fr

2 Dans le bandeau mes démarches en un clic cliquez sur « Prédemande »

3 Complétez la prédemande en ligne et rassemblez les pièces justificatives demandées.

Retournez sur le site de la ville pour prendre un rendez-vous de dépôt de dossier.

4

+

D'autres mairies commes celles de **Ferrette** et de **Dannemarie** proposent un service de titre d'identité. Vous pouvez vous rendre dans la mairie de votre choix.

N'attendez pas le dernier moment, un surcroît de demandes rallonge les délais.

Journée citoyenne 2023

Le printemps revenu, une vingtaine de bénévoles assistés par des membres du Conseil municipal et de M. MULTON, agent d'entretien, ont participé à la journée citoyenne du 25 mars 2023.
Comme chaque année, pas moins d'une dizaine de sacs de déchets ont été ramassés sur les axes principaux de la commune. Le clocher a également fait l'objet d'un nettoyage en prévision des visites estivales.

Un grand merci à toutes et à tous pour votre engagement !

Élagage des tilleuls et traitement des frelons

Un des tilleuls est fragilisé par un champignon présent sur ses racines.
Son entretien régulier nécessite l'intervention d'un élagueur professionnel.

Cette année, les pompiers sont intervenus sur des nids de frelons présents dans les branches.

Bien reconnaître le frelon asiatique

Le Frelon Asiatique
Vespa velutina nigrithorax

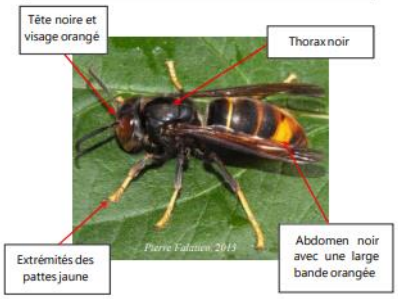

Nid ovale, entrée unique sur le coté :

Taille de l'individu	Activité	Situation des nids
3,5 cm	Diurne	En hauteur des arbres Plus rarement proches des habitations

Le Frelon Européen
Vespa crabro - Un risque de confusion

Nid en cheminée, entrée large sur le dessous :

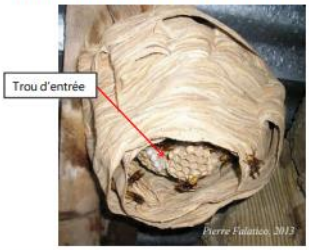

Taille de l'individu	Activité	Situation des nids
4 cm	Nocturne / Diurne	Lieux abrités : grange , stock de bois, grenier, souche, arbre creux...

Autres risques de confusion

Abeille charpentière
Xylocopa violacea

Taille : 2,5 cm à 3 cm

Pierre Falatico, 2010

Guêpe des buissons
Dolichovespula media

Taille : 1,8 cm à 2,2 cm

Fritz Geller-Grimm, 2007

Guêpe européenne
Vespula germanica

Taille : 1,8 cm à 2,2 cm

Soebe, 2005

Bien le signaler

Contexte

Originaire de Chine, le Frelon Asiatique a été détecté pour la première fois en France dans le Sud Ouest en 2004. Depuis, il a colonisé plus de 75 % du territoire.

En région Grand-Est, les premiers cas ont été signalés en 2015 en Lorraine, en Champagne-Ardenne et en 2016 en Alsace.

Classé Espèce Exotque Envahissante par l'Union Européenne, le Frelon Asiatique colonise le territoire et dégrade la qualité de notre environnement.

Le Frelon Asiatique a des impacts à 3 niveaux :

- **Apiculture**

Prédation des abeilles domestiques et du couvain
Diminution de la production de miel

- **Biodiversité**

Perturbation des équilibres naturels
Prédation accrue des insectes pollinisateurs

- **Santé publique**

Risque de piqûres
Perturbation des lieux publics
Perturbation des activités de plein air

Pour plus d'information :
www.fredon-alsace.fr

Vous repérez un Frelon Asiatique Que faire ?

1) **Prendre une photo du nid ou de l'individu (sans se mettre en danger)**

2) **Contacter le référent de votre département par mail :**

Pour le Bas-Rhin :

M. ENGEL Philippe - GDSA 67

Mail : frelonasiatique67@gmail.com

Pour le Haut-Rhin :

M. FRIEH André - GDSA 68

Mail : frelonasiatique68@gmail.com

Plaquette créée par :

FREDON GRAND EST

LE FRELON ASIATIQUE

Un insecte à surveiller qui nous concerne tous

- Bien le reconnaître
- Bien le signaler

Pour une lutte efficace

La Fête-Dieu : un moment de convivialité

Le dimanche 11 juin, après la traditionnelle messe de la Fête-Dieu célébrée par le Curé Sylvère GSCHWEND avec la participation du Corps des pompiers de Steinbrunn-le-Haut/Obermorschwiller : un moment de convivialité s'est déroulé à l'ombre des tilleuls.

Reposoir fleuri par des paroissiens d'Obermorschwiller.

Grâce au Conseil de fabrique et son président Jean HIGELIN, à la Chorale et sa présidente Marie-Paule PETER ainsi qu'aux nombreux bénévoles :130 personnes ont dégusté de succulents Fleischschnacka préparés par le traiteur RISACHER.

Moments de partage et d'échanges en toute convivialité.

Incendie d'une grange

Le lundi 19 juin à 17h45, un incendie d'une rare intensité s'est déclaré dans un bâtiment abritant des animaux et du fourrage au 55, rue Principale appartenant au GAEC du HERRENWEG.

Près de 60 pompiers des casernes de Steinbrunn-le-Haut/Obermorschwiller, Altkirch, Ottmarsheim, Mulhouse, Hirsingue et Guebwiller sont intervenus sous les ordres du Lieutenant-colonel TURCI du SIS68 de Colmar.

Par manque d'eau pour éteindre un incendie d'une telle ampleur, la priorité a été de préserver les maisons attenantes tout en laissant le bâtiment se consumer. Une ligne d'extinction a été déployée jusqu'à l'étang du Niederweyer distant de 1 km.

Une vingtaine de veaux ont péri dans les flammes. Le propriétaire des lieux a été blessé et un habitant de proximité a été évacué et relogé chez son frère.

L'intervention des pompiers a été soutenue par des particuliers, la commune et l'enseigne « POULAILLON » d'Altkirch.

PAYS DU SUNDGAU

PÔLE D'ÉQUILIBRE TERRITORIAL ET RURAL DU PAYS DU SUNDGAU - PETR

Quartier Plessier – Bâtiment 15
39 Avenue du 8ème Régiment de Hussards
68130 ALTKIRCH

Comme vous le savez, le Pôle d'équilibre territorial et rural Pays du Sundgau présidé par Monsieur Nicolas JANDER propose depuis 2021 le Service d'Accompagnement à la Rénovation Énergétique (SARE) pour les habitants du territoire.

Depuis mars 2023, ce service précédemment composé d'un seul conseiller pour 72 000 habitants, a recruté un second conseiller, Monsieur Robin BROGLÉ, afin d'améliorer le conseil pour nos habitants.

L'espace *France Rénov'* porté par le Pays du Sundgau est le guichet unique pour vous accompagner dans vos travaux de rénovation énergétique dans le Sundgau. Que ce soit pour l'habitat ou les bâtiments du petit tertiaire (les gîtes, les commerces, les surfaces de bureaux…). Il s'agit d'un service gratuit, neutre et indépendant.

L'accompagnement se fait en 3 étapes :
1. Un premier niveau d'information sur les aides financières disponibles et une évaluation des besoins pour rénover le logement (maisons individuelles, logements dans un bâtiment collectif).
2. Un accompagnement personnalisé sur les choix techniques et les priorités de réalisations.
3. Un suivi du porteur de projets jusqu'à l'engagement des travaux.

Face au succès du programme SARE et pour développer la troisième étape d'accompagnement, un deuxième conseiller en rénovation énergétique a été recruté en 2023.

N'hésitez pas à nous contacter pour vous accompagner dans votre projet.
Par mail : conseiller.renovation@pays-sundgau.fr ou par téléphone au 03 89 25 96 68

Histoire et Patrimoine

Obermorschwiller est un petit village du Sundgau qui mérite d'être découvert !

Découvrez les maisons, un habitat riche et varié du XVIe au XIXe siècle. En 2012, sous la conduite de Marc GRODWOHL et avec l'Université de Haute-Alsace, une nouvelle étude de l'église, gardée par deux splendides tilleuls vieux de trois siècles, et des maisons du village a débouché sur la mise en place d'un circuit du patrimoine architectural.

Mais la visite est surtout l'occasion de découvrir le fabuleux clocher d'Obermorschwiller, unique en son genre et exceptionnellement ouvert durant les visites estivales.
Vous pourrez y grimper et découvrir tous ses secrets !

Tous les lundis du 1er juillet au 31 août,
rendez-vous à 17h au stade de football.

Du côté de l'école

Le village des lutins

Dans la forêt du Wannenholz sont apparues d'étranges petites constructions faites d'un assemblage de branches, de mousses de feuilles de fougère ou d'écorces et de lierre. Ces étranges abris constituent un véritable village de cabanes.
En y regardant de plus près, vous découvrirez que chaque cabane est habitée par un ou plusieurs lutins et que ces derniers y sont confortablement installés : lits de mousse, fauteuils en feuilles, boîte aux lettres en écorce et toboggan de branches. Certains sont même équipés d'une télévision et regardent un match de football lutin. Ça se joue avec une graine qu'il faut faire passer entre deux bâtons.

Ces cabanes de lutins sont l'œuvre des élèves de la classe de C.P. et Grande Section d'Obermorschwiller. Elles ont été confectionnées lors de randonnées autour d'Obermorschwiller qui ont pour objectif de faire découvrir aux élèves la richesse de notre environnement.

Si au hasard de vos randonnées vous trouvez ce village, n'hésitez pas à construire vous aussi votre cabane à lutin. Attention, seuls les éléments naturels et biodégradables sont autorisés car les lutins détestent plastique et métal.

ASSOCIATIONS

Association *Bibliober*

« Le ciel et la mer sont comme deux beaux livres ouverts à tous les yeux… »
Eugène SUE

Chères lectrices, chers lecteurs,

Est à présent arrivée la période des vacances d'été, la période idéale pour vous adonner à vos passe-temps favoris, passer de bons moments en famille, faire ce que vous aimez et... lire !
Les pépites littéraires ne manquent pas sur nos rayons ; il ne vous reste plus qu'à venir choisir vos romans de l'été. Les bénévoles se feront un plaisir de vous conseiller car lire est aussi un moyen de voyager !

🕮 Petit tour d'horizon

La saison 2022-2023 se termine comme elle a commencé : avec des événements et des activités divers et variés, adressés aux grands comme aux petits. En voici un échantillon :

* en janvier, lors des vœux de la municipalité, la remise du trophée "À la découverte de nos sapins" à l'*Association des Donneurs de Sang Bénévoles d'Obermorschwiller*

* en mars, une après-midi consacrée à une 2nde projection du film du Dr. Louis SCHITTLY, *d'Goda* (la Marraine)

* de janvier à juillet, les séances "biblio-école" lors desquelles nous avons abordé plusieurs thèmes dans nos lectures offertes comme dans les activités proposées : le mélange des couleurs, les fleurs et les petites bêtes. Nous avons clôturé cette année scolaire par une sortie à l'étang d'Obermorschwiller

L'histoire de la petite grenouille racontée par Claire, au bord de l'eau.

Les fleurs des GS et CP.

Une libellule avant son 1er vol.

La classe de GS-CP à la découverte des p'tites bêtes autour de l'étang.

* enfin, le 4 juillet une rencontre-dédicace avec Paul-André MENTZER pour son premier livre :

Paul-André MENTZER, *dans ce premier ouvrage*, Le prix de la vie, *relate le parcours éprouvant qu'il a dû réaliser avec un mental à toute épreuve.*

© Lys Bleu Editions

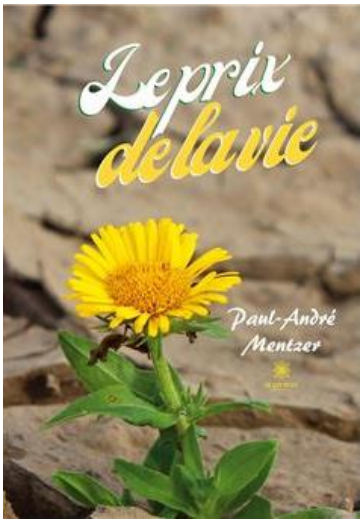

🕮 Projets pour la rentrée 2023

Encouragés par le succès des événements et des activités proposées, les bénévoles travaillent d'ores et déjà au programme et projets pour la rentrée de la saison 2023-2024 :
* nous poursuivrons notre collaboration avec l'école communale
* en octobre, nous proposerons des activités aux enfants, en partenariat avec le *Cath's Club*
* mi-novembre, nous préparerons les lanternes de la Saint-Nicolas
* bien sûr, sans oublier le concours "À la découverte de nos sapins" qui clôtura la 1ère partie de la nouvelle saison.

🕮 Ouvertures pendant les vacances d'été du 10 juillet au 3 septembre 2023

Durant les vacances scolaires, la bibliothèque restera ouverte :

tous les mardis de 17h30 à 19h (sauf le mardi 15 août, jour férié).

Les permanences du mercredi reprendront à la rentrée 2023.

🕮 Les « Alsatiques »

Dans ce cadre, nous souhaitons organiser 2 soirées par an : une au printemps et une en automne. Cette année, notre soirée « Alsatiques » automnale aura lieu le **samedi 30 septembre 2023**. Réservez la date !

🕮 Aidez-nous à sauver le film *D'r Herr Maire* !

L'Association *Bibliober* souhaite également attirer l'attention sur l'action de sauvetage entreprise par l'association **Les Amis du Herr Maire** et ainsi sensibiliser à la nécessité de la préservation du patrimoine culturel alsacien dont fait partie le film *D'r Herr Maire*.

Ce serait un plaisir de pouvoir projeter ce film dans le cadre de nos « Alsatiques ».

Extrait du film *D'r Herr Maire* © STOSKOPF Nicolas

L'association **Les Amis du Herr Maire** créée en 2022, dans la maison natale de Gustave STOSKOPF, a pour objectif de restaurer, numériser et diffuser le film *D'r Herr Maire* (Monsieur le Maire, 1939) d'après la pièce en alsacien du même nom de Gustave STOSKOPF créée à Strasbourg en 1898.

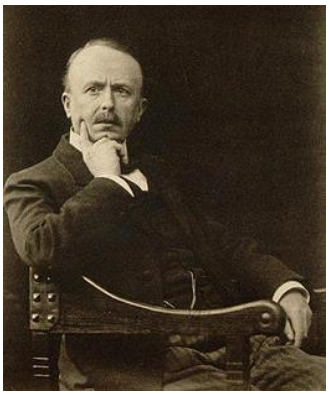

Gustave STOSKOPF

Pour soutenir ce projet de restauration, faites un don via la plateforme helloasso

- **tapez :** helloasso.com
- **cliquez sur :** ***rechercher une activité***
- **entrez le nom de l'association :** ***Les Amis du Herr Maire***
- **suivez les indications**

ou demandez le lien direct via l'adresse e-mail : Bibliober68@gmail.com

Pour tout renseignement complémentaire, vous pouvez également contacter le président de l'association, M. Damien FOLTZER : damien.foltzer@orange.fr

Suivez et partagez la page *Les Amis du Herr Maire* sur

🕮 Comité Directeur *Bibliober* élu le 30 mars 2023 et les membres actifs

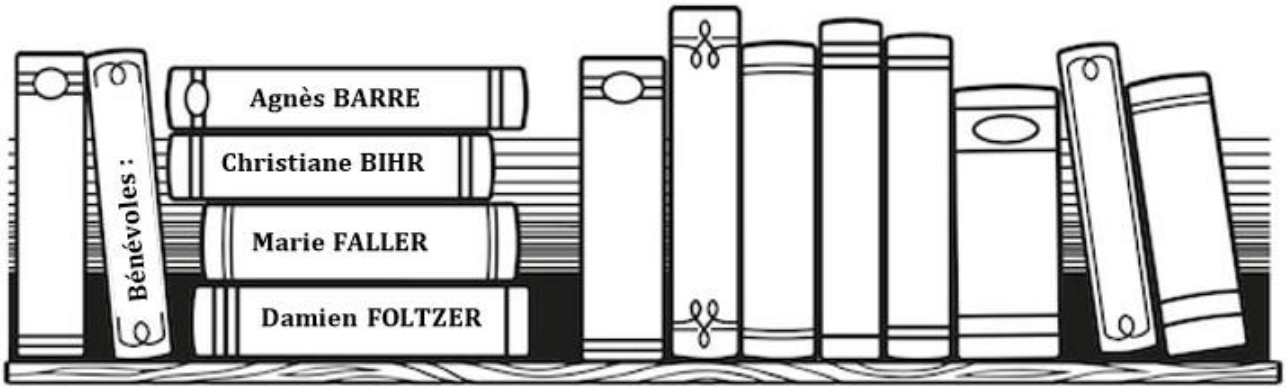

N'hésitez pas à rejoindre notre équipe créative et dynamique. Il reste de la place sur les étagères !

Vous retrouverez toutes les actualités ainsi que les dates et horaires des permanences sur le site de la mairie :

www.obermorschwiller.fr – rubrique ***Bibliober***.

Toute l'équipe de *Bibliober* se joint à moi pour vous souhaiter un bel été.

Nathalie BIHR

Cath's Club

L'été approche, il est temps pour nous de prendre des vacances mais évidemment nous continuons nos broderies.
Plusieurs projets sont en cours, avec notamment la bibliothèque, un projet commun ainsi qu'une séance de cartonnage. Les photos seront à découvrir dans le prochain numéro.

Bel été à tous !

Catherine HARNIST

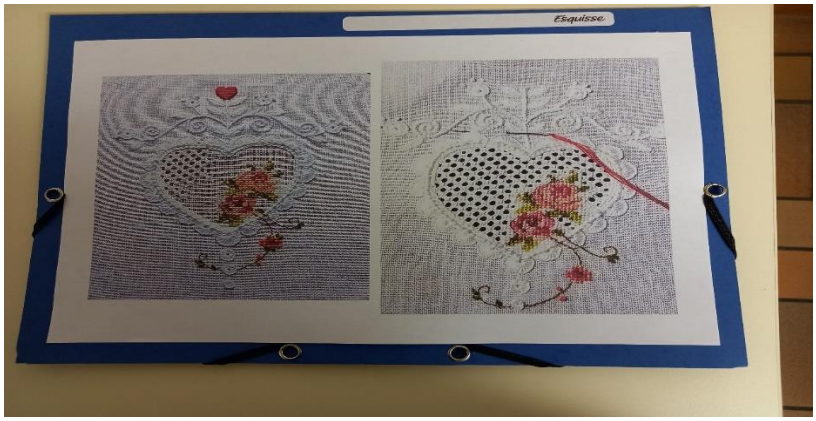

Association des donneurs de sang bénévoles d'Obermorschwiller (ADSBO)

Bonjour à tous,

Comme vous l'avez certainement lu ou entendu, les réserves de sang sont au plus bas et la période estivale est souvent très critique.

Savez-vous qu'un seul don peut sauver 3 vies ?

Il est très important de donner son sang régulièrement car les produits sanguins ont une durée de vie limitée. Merci d'en parler autour de vous.

Lors de la collecte du mois d'avril dernier, 47 donneurs se sont présentés et nous les remercions vivement ; la barre des 50 donneurs serait pour notre association et pour la commune d'Obermorschwiller, un beau challenge.

mon sang pour les autres

En prime, et ce n'est pas négligeable, il y a le repas concocté par toute l'équipe, que je tiens à remercier tout particulièrement. Ce moment de partage est toujours très convivial.

Alors, lors de notre prochaine collecte, venez nombreux, nous comptons sur vous !

Christophe GREDER, Président et toute l'équipe de l'ADSBO

les Mulhousiennes s'invitent à Obermorschwiller

Cette année nous proposons d'organiser « **Les Mulhousiennes** » à OBERMORSCHWILLER le :

samedi 23 septembre 2023.

Départ du terrain de basket à 15h00 puis marche ou course sur un parcours fléché d'environ 7-8 km. C'est notre façon à nous de soutenir cette association qui tout au long de l'année accompagne les malades du cancer, surtout les femmes frappées du cancer du sein. Cette association insiste beaucoup sur les bénéfices d'une activité physique régulière en matière de prévention puis guérison des maladies.

L'inscription est de 13 €uros avec T-shirt à valider sur le site des Mulhousiennes.

Alors à vos baskets...

MARCHE DU JEUDI

Chaque jeudi après-midi une marche promenade d'environ 10 km est organisée autour d'OBERMORSCHWILLER. **Le rendez-vous est donné devant la bibliothèque à 13h30**, retour vers 16h30.
Pas de sortie durant les congés scolaires. **Reprise de ces marches jeudi 7 septembre 2023**. Libre à vous de venir de façon régulière ou non, aucune contrainte. C'est l'occasion de pratiquer une activité physique et de pouvoir en même temps discuter avec les autres participants.
Alors, à bientôt !

Marie FALLER et Suzy GRUNENWALD

Des nouvelles de l'Amicale des Sapeurs-Pompiers

Malgré la petite frayeur matinale "pluvieuse", le marché aux puces 2023 a été un succès ; chineurs et habitués se sont régalés avec les traditionnels coquelets et pâtisseries faites maison.

Le Président Hubert HARNIST remercie chaleureusement les bénévoles et toutes les personnes qui ont contribué au succès de cette journée.

THÉÂTRE DE LA MASCOTTE

La saison 2022/2023 du THÉÂTRE DE LA MASCOTTE s'est achevée avec la pièce « VIPÈRES SUR LE GRILL ». Les spectateurs très nombreux ont apprécié cette histoire d'héritage dont le dénouement n'était pas forcément celui qu'ils avaient imaginé. C'est la magie des spectacles : vous distraire !
Merci à vous tous pour votre soutien.

Merci aussi pour vos dons lors de la dernière représentation, nous avons pu donner à CARITAS des denrées alimentaires pour un montant de 250 euros.

En ce qui concerne la prochaine saison, vous serez informés dans le prochain bulletin de nos projets.

Passez de bonnes vacances.

Suzy GRUNENWALD

La troupe de La Mascotte lors de la représentation de la pièce « Vipères sur le grill ».

FOOTBALL CLUB D'OBERMORSCHWILLER

Une saison compliquée vient de s'achever pour le FC Obermorschwiller, et ses 45 licenciés ayant évolué avec les équipes séniors une et deux, et une page va se tourner cet été. Si l'associatif se porte toujours très bien, pour le côté sportif l'exercice 2022-2023 a été difficile, mais le club bientôt octogénaire (fondé en 1946) saura se relever !

Pour le sportif, commençons d'abord par les résultats les plus probants, ceux sur les parquets cet hiver. Car si l'équipe première du FC Obermorschwiller a souffert sur les pelouses cette saison, elle s'est offerte une parenthèse enchantée lors des tournois de foot en salle. Quatrième lors du tournoi amical de l'US Hirsingue, elle s'est ensuite distinguée en remportant, comme quatre ans plus tôt, le tournoi cantonal de l'arrondissement d'Altkirch. Le trophée est donc à Obermorschwiller jusqu'à l'hiver prochain ! Suite à ce tournoi, le FCO était qualifié pour la finale de la Coupe sundgauvienne lors de laquelle les joueurs ont encore brillé, atteignant à nouveau une belle quatrième place.

L'équipe du tournoi de Hirsingue.

Les vainqueurs du tournoi d'Altkirch en présence de M. le Maire Nicolas JANDER.

Parlons désormais de l'avenir à travers nos jeunes, particulièrement suivis par le président des jeunes David RODRIGUES, inscrits dans l'entente formée avec Hausgauen et Helfrantzkirch - et pour la saison prochaine Muespach/Folgensbourg -. Plusieurs matchs de jeunes ont eu lieu à Obermorschwiller le samedi après-midi cette saison et nous comptons plus d'une quinzaine de jeunes dans cette entente. Si des jeunes ont foulé la pelouse communale, des « anciens » l'ont également fait puisqu'une équipe vétérans a été relancée cette saison. Celle-ci dispute régulièrement des rencontres amicales.

Quelques-uns de ces vétérans évoluent encore également avec l'équipe deux séniors, gérée cette saison par Florian ZOBENBIEHLER et qui propose un intéressant mélange entre joueurs expérimentés et jeunes qui apprennent à leurs côtés. Cette équipe réserve a bouclé l'exercice en milieu de tableau (6e) de son groupe de District 8 avec autant de victoires que de défaites, six de chaque et deux matchs nuls.

Équipe 2

Passons à l'équipe fanion. En difficulté tout au long de l'exercice en District 2, malgré une belle présence aux entraînements, gérés par Damien LOTT, sur la phase aller (16 joueurs en moyenne), l'équipe première a connu pour la première fois depuis près de 15 saisons une relégation. Comme n'a pas manqué de le souligner le co-président Charles GUGENBERGER, revenu officiellement à la tête du club après l'assemblée générale de novembre dernier : « ce n'est pas une fin en soi ! ». Le FCO en a effectivement connu d'autres et s'en relèvera.

Cela se fera en revanche sans le voisin du FC Tagsdorf qui, après trois saisons d'entente, a décidé de ne pas poursuivre l'aventure commune. Une page se tourne mais comme pour la relégation de l'équipe fanion, elle ne marque pas la fin du football à Obermorschwiller qui, pour un village de 400 habitants, peut être encore fier de compter un club, contrairement à bien des villages des alentours. « Nous repartirons seul, avec les forces restantes et à venir afin que le ballon continue de rouler à Obermorschwiller », a annoncé celui qui partage la présidence avec Kévin TRAENDLIN.

Comme le veut le traditionnel chant d'après victoire : **« Non, non, non, Morschwiller n'est pas mort ! »** Et il s'agit désormais pour les 15 membres du comité, les différents dirigeants et toutes les forces vives autour du club, de relancer une dynamique positive.

Florian ZOBENBIEHLER

Emeric NOIROT

Du côté des manifestations en tout cas, dynamique il y a et elle est très bonne. Le FCO a ainsi pu proposer de nombreux rendez-vous extra-sportifs à ses membres, supporters et sympathisants à travers la commune. Des personnes ayant d'ailleurs témoigné leur soutien au club lors de différentes manifestations à succès.

On pense notamment aux traditionnelles carpes frites, fin octobre, avec 150 personnes, à la paella à emporte de mi-février, avec 200 portions commandées, mais aussi les carpes frites d'avril rassemblant près de 200 personnes. Le FC Obermorschwiller tient à remercier toutes les personnes qui ont pris part à ces manifestations, nous témoignant une nouvelle fois tout leur soutien.

N'hésitez d'ailleurs pas à continuer à nous suivre et pourquoi pas vous investir à nos côtés ? Jeunes ou moins jeunes, actifs ou retraités : vous souhaitez faire partie de l'aventure ? Contactez nos présidents :

Charles GUGENBERGER au 06 73 92 62 06
Kévin TRAENDLIN au 06 78 30 38 94.

N'hésitez pas également à vous abonner à notre page Facebook : « F.C. Obermorschwiller »

Communauté de Communes
Sundgau
FORUM DES
ASSOCIATIONS
de la Communauté de Communes Sundgau
SAMEDI 16 septembre
10H-18H
AU COSEC
À HIRSINGUE
ANIMATIONS • INITIATIONS • DÉMONSTRATIONS
Tout public • Entrée libre • Restauration
www.cc-sundgau.fr
ALSACE
Collectivité européenne
RADIO QUETSCH